

Puesta en valor de asentamientos de la organización defensiva de los Pirineos (“Linea P”) en el entorno del fuerte de Guadalupe (Hondarribia, Gipuzkoa)

Enhancement of the positions from defensive organisation in Pyrenees (“P Line”) in the surroundings of Guadalupe’s fort (Hondarribia, Gipuzkoa)

Miren Ayerbe

Arqueóloga municipal de Hondarribia (Gipuzkoa)

La Organización Defensiva de los Pirineos (ODP) es una fortificación que se extiende entre Hondarribia y Gerona, formada por más de 6000 búnkeres.

Los búnkeres construidos en el municipio de Hondarribia forman parte del Subsector 34 de la Organización y dentro de este, de tres Núcleos de Resistencia:

Núcleo de Resistencia 245, denominado “Guadalupe”, que comprende todas las obras al norte del término municipal de Hondarribia. En total fueron construidos 53 asentamientos de armas de los 59 previstos.

Núcleo de Resistencia 243, denominado “Anaka”, que comprende los asentamientos emplazados al sur del casco histórico de Hondarribia, trascendiendo de su término municipal, al extenderse también por el vecino municipio de Irun. Se construyeron 75 asentamientos de los 86 previstos. De ellos aproximadamente la mitad corresponden a Hondarribia y la otra mitad a Irun.

Núcleo de Resistencia 244, denominado “Gaintzurizketa”, que comprende los asentamientos del extremo occidental del término municipal. Se construyeron 57 asentamientos de los 61 previstos. Parte de los mismos pertenecen a los términos municipales de Irun, Oiartzun y Lezo.

La fortificación que nos ocupa es un conjunto “coral” en el que cada obra individualmente considerada no es relevante, pero si lo es el conjun-

to. Si se elimina o incide de forma negativa sobre un elemento, el conjunto quedará afectado. Es una fortificación que puede considerarse de importancia histórica internacional.

En septiembre de 2016, la Fundación ARMA PLAZA llevó a cabo labores de limpieza perimetral de las 3 obras de la ODP más cercanas al fuerte y Santuario de Guadalupe. Las obras son las denominadas: 245-11, 245-12 y 245-31, elegidas por su visibilidad en una zona de notable concurrencia. La dirección técnica corrió a cargo de Miren Ayerbe (arqueóloga del Ayuntamiento de Hondarribia y coordinadora de la Fundación ARMA PLAZA y Juan Antonio Sáez (historiador y colaborador de la Fundación ARMA PLAZA.

ACTUACIÓN EN LA OBRA 245-11

Se trata del asentamiento para una ametralladora situado junto al Santuario de Guadalupe, en el monte Jaizkibel. Se procedió a la retirada de tres tocones de árboles existentes las inmediaciones, a la apertura de dos aspilleras que estaban semicegadas por tierra, así como de la gran acumulación de tierra que cerraba el acceso al bunker, a la vez que se forma una rampa de acceso, ya que se encuentra a cota +3 con relación a la carretera.

Se procedió a la eliminación del tabique que cerraba el acceso y a la limpieza interior, evacuando el agua y escombros que llenaban el foso interior.



Asentamiento 245-11



Asentamiento 245-11



Asentamiento 245-12



Asentamiento 245-31

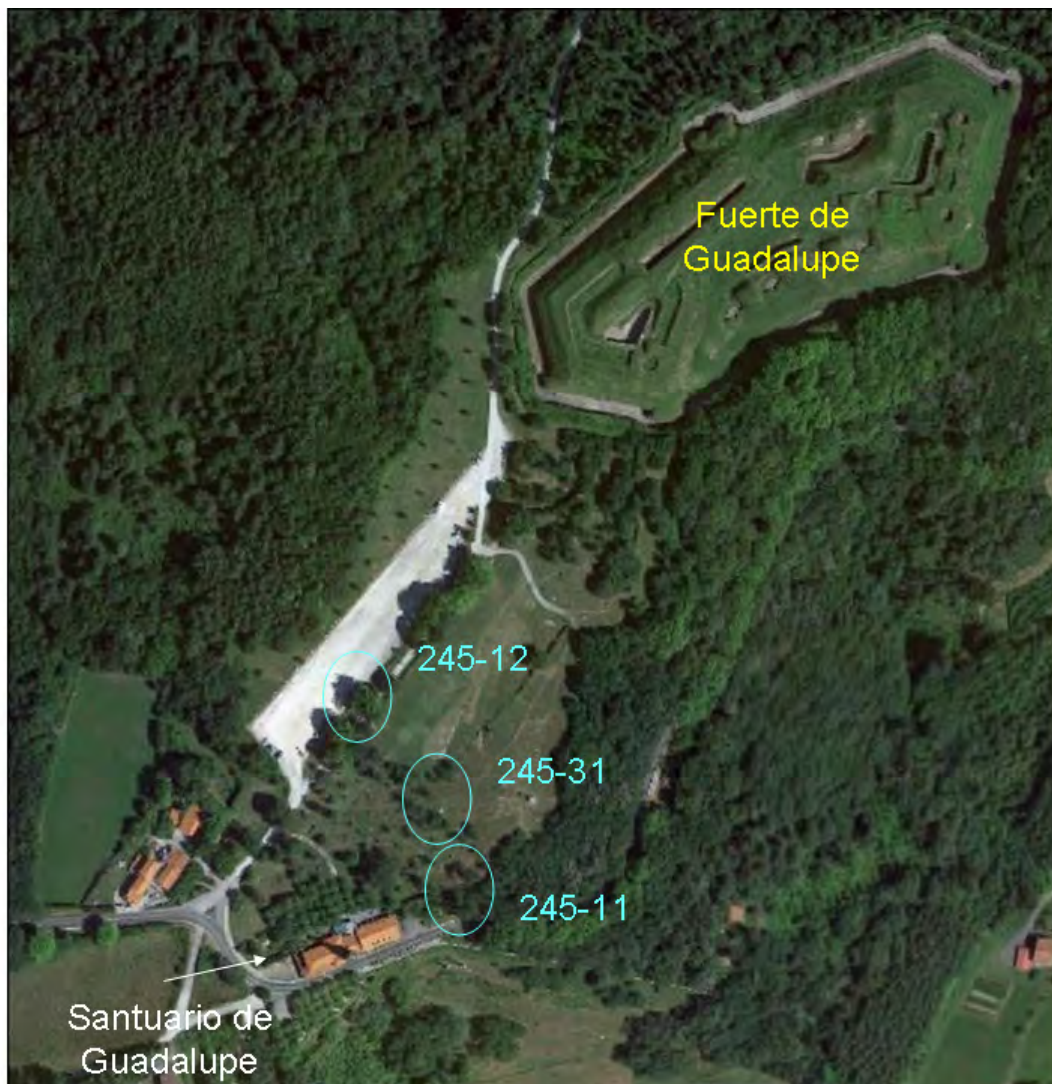

Localización de los asentamientos sobre fotografía aérea.

ACTUACIONES EN LA OBRA 245-12

Se trata del asentamiento para una ametralladora. Se abrió una aspillera semicegada y otra que estaba totalmente oculta. Se recubrió parcialmente de tierra ya que los búnkeres debe presentar su parte superior camuflada con el terreno natural.

ACTUACIONES EN LA OBRA 245-31

En este caso se trata de un bunker de dimensiones más reducidas que los anteriores, desti-

nado a acoger un fusil ametrallador. Dispone de una sola aspillera, a la que se liberó de la tierra que la recubría.

El objetivo de ARMA PLAZA Fundazioa es contribuir a la visibilización de estas construcciones militares que se conservan en el término municipal de Hondarribia, en forma de inventario y de localización puntual. En el caso concreto del entorno de Guadalupe, en el monte Jaizkibel tras esta actuación se puede localizar estas estructuras camufladas en el entorno.